vårt budskap

EFS I VÄSTERBOTTEN | ÅRGÅNG 93 | # 5 | 2020

8 Klippengården
10 Pandemins riktlinjer och råd
13 Läs Elins krönika

5 ERSMARKSKÖREN | 6 BERÄTTELSER FRÅN GRAFSELE | 7 BIBEL- OCH BÖNEGRUPPER

EFS - En ”spretig” rörelse som verkar för Kristi rikes tillväxt

Har man arbetat inom Svenska kyrkan och har en inblick i verksamheten och vad som sker i andra samfund, så kan man se att det finns en ganska stor, eller till och med en väldigt stor, ”spretighet” inom samfunden – både teologiskt och i uttryckssätt. Två av de större frikyrkorna är idag sammanslagningar av flera kyrkor med olika traditioner och teologier i bagaget. I vår Svenska kyrka är denna ”spretighet” mycket stor med dess högkyrkliga, lågkyrkliga, folkkyrkliga, väckelsekyrkliga, karismatiskkyrkliga, allmänkyrkliga traditioner eller allt vad vi nu kan kalla det. Det är inte alltid enkelt med spänningar och skillnader i synsätt och uttryckssätt, men det är samtidigt en rikedom när alla dessa olika traditioner kan få utrymme och plats inom samma kyrka.

Hur ser det då ut i EFS? I de grundläggande teologiska frågorna tror jag vi är skapligt samstämmiga. Gällande frågor som att Jesus är vår frälsare, frälsningen som endast kommer av nåden, bibeln som Guds ord så står vi nog ganska eniga.

När vi ser in i varandras EFS–sammanhang i kyrkor och gudstjänster, som vi har kunnat göra betydligt mycket oftare nu när många gudstjänster sänts på nätet, så kan vi se att olikheter i uttryck är ganska stora.

I en bok beskrevs EFS som ”ett föredöme i oklarhet”. Det behöver inte vara något problem att det ser olika ut i EFS-kyrkor, bönhus, samarbetskyrkor, EFS-grupper med allt från en profil som liknar frikyrkan till kyrkor med mer högkyrkliga uttryck.

I min förra tjänst hade vi ett väldigt fint och varmt ekumeniskt samarbete. När vi var i pingstkyrkan eller frälsningsarmén såg gudstjänsten helt annorlunda ut än när vi var i någon av våra egna kyrkor. Jag kunde sakna en hel del, men jag kunde också se det som att den andra kyrkan tillförde något i vårt samarbete och i vår gemensamma gudstjänst.

Så kan vi också ännu mer se på varandra inom EFS när vi ser våra olika uttryckssätt och olika ”tonarter”. Det är en rikedom att vi inte är likformiga. Ordet likformig har som ni vet en doft av död. Vi kan istället uppmuntra olikheter med både nya och gamla uttryckssätt, sånger och musik.

”Nej, låt oss i kärlek hålla fast vid sanningen och växa i alla avseenden så att vi förenas med honom som är huvudet, Kristus. Han låter hela kroppen fogas samman och hållas ihop genom att alla lederna hjälper och stöder, med just den kraft han ger åt varje särskild del. Då växer hela kroppen till och byggs upp i kärlek.” Ef. 4:15-16

MATS LINDBERG
Distriksföreståndare
mats.lindberg@efsvasterbotten.se

BILD FRAMSIDA: *Hårt arbete ger resultat. Erik med lien i högsta hugg! Fotograf: Anders Hägglund.*
BILD BAKSIDA: *Isblock i närbild från Nydalasjöns isvak förra vintern. Fotograf: Elin Öhlund*

ANNORLUNDA JUL

När du läser detta har första advent redan varit och julen närmar sig med stormsteg. Jag undrar hur detta års julkänsla kommer te sig? Om den ens kommer infinna sig? Hur blir julen? Kan man få till en juldans runt granen digitalt liksom?

I skrivande stund öser regnet ner och vi har precis gått in i en tid med tillskärpta restriktioner. Det är inte alls så min jul brukar se ut.

I detta nummer kan du läsa texter fyllda med hopp och glädje och som kan ge inspiration i dessa pandemitider.

På sida 7 kan du läsa om digitala böne- och bibelgrupper som du kan få delta i. Ta gärna kontakt och anmäl dig!

Du får också en inblick i Grafseles resa tillbaka i tiden och Ersmarkskörens anpassningar sjunga sig genom pandemin.

Mats Lindberg skickar med en julhälsning om Nådens år som kan bringa lite hopp och välmående i dessa tider. På sida 10 hittar ni den.

Jag hoppar in som numrets krönikör. Ta del av mina tankar på sidan 13.

Jag önskar dig en god läsning och så önskar jag dig en riktigt god jul - hur den än kommer att se ut.

- ELIN ÖHLUND
REDAKTÖR

vårt budskap
ORGAN FÖR EFS VÄSTERBOTTEN
ÅRGÅNG 93 | #4 |
SEPTEMBER 2020

REDAKTION
090-12 58 97
budskap@efsvasterbotten.se

TRYCK: Tryckeri City, Umeå

REDAKTÖR: Elin Öhlund, 090-12 58 97
ANSVARIG UTGIVARE: Hans Jakobsson 0910-72 33 46
KOMMUNIKATIONSRÅD: Samuel Hägglund 073-020 39 82, Anna-Maria Gelfgren 070-326 87 66, Inger Olofsson 070-615 20 91 och Matts Hägglund 070-323 60 32.
PRENUMERATION: 220 kr (2020)
KORREKTURLÄSNING: Christin Östlund
ANNONSERING: 9,00 kr/mm. Återkommande annons 8,00 kr/mm (2020)

EFS VÄSTERBOTTEN
Distriktskansli i Umeå
Vasagatan 17, 903 29 Umeå
tel. 090-12 58 10
Telefonnumren fungerar också mobilt.
E-post: efs@efsvasterbotten.se
fornamn.efternamn@efsvasterbotten.se
Kansliet i Skellefteå
Stationsgatan 18, 931 32 Skellefteå
Tel. 070-653 53 37

Bankgiro 985-2377
Swish 123 453 6819
Bank SEB 5329-10 188 69
Hemsida: www.efsvasterbotten.se

LEDNINGSGRUPP:
DISTRIKTSFÖRESTÅNDARE
Mats Lindberg
090 - 12 58 69

EKONOM
Eva S Bäckström 090-12 58 19

PERSONALANSVARIG
Vakant

ÖVRIGA:
DISTRIKTSKONSULENTER (Umeå)
Magdalena Sandberg 090-12 58 22
Birgitta Bergner 090-12 58 14

DISTRIKTSKONSULENT (Skellefteå)
Erika Löfroth
0910-125 10, 070-615 35 46

ADMINISTRATÖR
Vakant

KOMMUNIKATÖR MED IT-ANSVAR
Linnea Jakobsson (Tjänstledig)

VIK. KOMMUNIKATÖR MED IT-ANSVAR
Elin Öhlund 090-12 58 97

DISTRIKTSSTYRELSEN
Ordf. Hans Jakobsson 0910-72 33 46
070-394 89 75
hans.jakobsson@allt2.se
V. ordf. Karin Widman 072-241 07 59
karin.widman@svenskakyrkan.se

Hemlängtan

Att bli kristen är att hitta hem, säger Elisabet Svedberg. Foto: Elisabet Svedberg

Varje gång jag håller på att packa för att resa bort, så kommer jag alltid på mig själv att längta hem - redan innan jag satt mig på bussen. Det låter säkert märkligt, men jag tror att hemlängtan är något som hör till att vara människa.

Nu är det inte så länge kvar tills jul, och i denna tid av oro som vi lever i tror jag att många människor, inklusive jag själv, håller fast vid det som känns tryggt och hemtamt. Det kan vara att titta på Kalle Anka, äta julskinka, dricka glögg och sjunga våra älskade julsånger.

En av mina favoriter är *Gläns över sjö och strand*. Min förkärlek till den sången grundar sig i den här raden: ”Stjärnan från Betlehem leder ej bort, men hem”.

Jag älskar de här orden för de sammanfattar så fint vad det innebär att bli en kristen. Det är att hitta hem. Människan har i alla tider varit rotlös och sökt efter en trygg plats där man kan slå ner sina tältpinnar, eller sina bopålar på. Så var det historiskt och så är det i dag, när tusentals människor riskerar sina liv för att finna en plats där de kan börja om och känna sig hemma.

Att ”längta hem” verkar vara en känsla som hör till det djupt mänskliga och har säkert många orsaker, men jag tror att den djupaste orsaken hittar vi i början av Bibeln. Där berättas det att människan var hemma hos Gud och hos varandra. En trygghet och en glädje rådde som vi nog knappt kan föreställa oss. Men människan valde att släppa in ondskan i världen, och sedan den dagen är vår värld ockuperad av ondskan, vars mål är att för alltid göra oss hemlösa. När jag tänker på detta ryser jag, för är det något jag fruktar mer än någonting annat så är det att känna mig hemlös, jag som inte ens kan packa en väska utan att längta hem.

Vår värld är mörk och orolig. Världen är fortfarande invaderad av ondskan, men *Gud är ljus och inget mörker finns i honom* (1 Joh 1:5b). Gud har besegrat fienden när han blev människa, när han dog och uppstod för att vi skulle hitta hem igen, hem till en evig gemenskap med Gud, och hem till samhörighet med varandra. Men detta är inte allt. Jesus har lovat att han en dag ska komma tillbaka och då kommer ingen som vill tillhöra honom vandra i mörker och hemlöshet längre.

> ” Stjärnan från Betlehem leder ej bort, men hem. ”

Min bön blir därför när jag hänger upp vår adventsstjärna i fönstret och när julsångerna sjungs runt om i vårt avlånga land att fler och fler människor ska hitta hem, hitta hem till Gud. ”Stjärnan från Betlehem leder ej bort, men hem.”

Till dig som läser det här önskar jag välsignelse från Gud, som är vårt ursprung och vårt hem.

ELISABET SVEDBERG
Präst i Tärnafjällen
es.svedberg@gmail.com

Ps.

På 70-talet lärde vi oss ett nytt ord i kyrkorna: Carols. Det gavs ut nothäften med Carols vid Betlehem som blev väldigt populära, speciellt i Svenska kyrkan. Kyrkokörerna ordnade många julkonserter med dessa julsånger och det var mycket uppskattat. Carols har rötter i den engelska världen. De kan beskrivas som julsånger som ofta är mindre högtidliga än klassiska psalmer och som sjungs minst lika mycket utanför kyrkolokalerna som i gudstjänsten. Det finns nog inga psalmer och sånger vi tycker så mycket om som julsångerna. Trots att vi bara sjunger dem ett par veckor varje år går de till hjärtat, och säg den artist som inte har gett ut en julskiva. Det brukar vara en garanterad försäljningssuccé!

I psalmboken från 1937 fanns inga carols och bara ett mindre antal engelska psalmer, trots att de är så härliga. När Kyrkomötet på 80-talet arbetade med att ta fram vår nuvarande psalmbok ville man också ta med några carols bland julsångerna, i första hand tre. *O Betlehem, du lilla stad* (Ps 115) är en av de få nya i 86:an som kommer från USA. Denna julvisa skrevs av Phillips Brook, en söndagsskollärare i Philadelphia, sedan han hade besökt Jesu lilla födelsestad år 1865.

Lite mera fartfylld är *Lyss till änglasångens ord* (Ps 123). Den är skriven av Charles Wesley, bror till metodismens fader, prästen John Wesley. Charles är den engelska psalmen gigant nr. 1 och författare till hela 6 500 andliga sånger. Värt att notera är också att kändisen Felix Mendelsohn skrivit melodin. Enda problemet med denna psalm är att melodin går så högt att den är lite svårsjungen på förmiddagarna!

Sist men inte minst den mest självklara av dem alla: *Dagen är kommen* (Ps 122). Denna mäktiga juldagspsalm är väl den verkliga pärlan bland de engelska julsångerna. John Wade, en engelsk katolsk musiker verksam i Frankrike på grund av sin tro, skrev text och musik omkring år 1740. Den svenska översättningen är gjord av Eva Norberg. Det finns många julsånger som vi älskar, men just på juldagen eller vid en julkonsert finns det nog ingen som är härligare att få stämma in i än just *Dagen är kommen.*

TORBJÖRN ARVIDSSON

Inspirationskvällen Nära Jesus

Panelen samtalade om högt och lågt under kvällen. Foto: Magdalena Sandberg

Så roligt att se att det var så många som ville vara med på EFS Västerbottens inspirationskväll som hölls i Vasakyrkan den 17 oktober. Under själva sändningen var det nästan 80 datorer anslutna och i Vasakyrkan var det ca 20 personer som deltog i publiken. Totalt antal visningar i skrivande stund är 950, videon ligger fortfarande på EFS Västerbottens Facebook. In och kika om du inte gjort det än!

Temat för kvällen var Mission Possible- att leva mission. Sara Sandström inledde kvällen kring vårt uppdrag att leva mission. Erik Wäcklén och Emma Örnberg bjöd på vacker sång och musik med sånger skrivna av Oscar Ahnfelt i ny tolkning. Ett intressant panelsamtal, under ledning av David Bergquist, tog vid efter inledningen. Samtalet fokuserade på omställningar som gjorts under Covid-19 och hur vi och våra verksamheter tänker om att leva mission i en tid som denna.

Mats Lindberg hälsades också välkommen som distriktsföreståndare för EFS Västerbotten av Kerstin Oderhem, EFS missionsföreståndare, Åsa Nyström, biskop för Luleå stift och EFS Västerbottens styrelse. Mats höll avslutningsvis en andakt.

Jag vet att det var många som hade sett fram emot årets Nära Jesus-konferens och det var mycket tråkigt att behöva ställa in, men jag är också glad att vi kunde genomföra inspirationskvällen. Vi i konferenskommittén har en idé om att också under våren ha en eller flera inspirerande temakvällar - liknande denna. Vi tar gärna emot förslag på vad du skulle tycka vara intressant att lyfta på en sådan kväll. Har du någon idé så hör av dig till mig, skicka ett mail, sms eller ring!

För dig som deltog, antingen på plats eller digitalt, kommer det att komma ut en enkät på EFS Västerbottens hemsida och på vår Facebook. Där får du chansen att dela med dig av dina tankar, vad du tyckte och ge oss tips och idéer.

Vill du inte göra enkäten digitalt går det bra att höra av dig till mig med brev, mail eller ringa. Frågorna som vi gärna vill ha besvarade är:

- Hur fick du reda på att det skulle vara en inspirationskväll?
- Deltog du på plats i Vasakyrkan eller digitalt?
- Vad tyckte du om inspirationskvällen?
- Vad tar du med dig från kvällen?
- Är du intresserad av fler temakvällar under våren?

Vi hoppas och ber att vi ska få en ny chans att träffas och ha gemenskap nästa år. Vi kommer att behålla samma tema för 2021, Mission Possible. Boka in helgen 29/10 - 31/10. Konferensen kommer att vara i Umeå i Tegskyrkan. När det gäller talare och program återkommer vi med uppdateringar och information här i Vårt budskap, på EFS Västerbottens hemsida och sociala medier.

ERIKA LÖFROTH
konferenssamordnare
Stationsgatan 18, 931 32 Skellefteå
erika.lofroth@efsvasterbotten.se
0910-12510

Ersmarkskören berättar om sin verksamhet

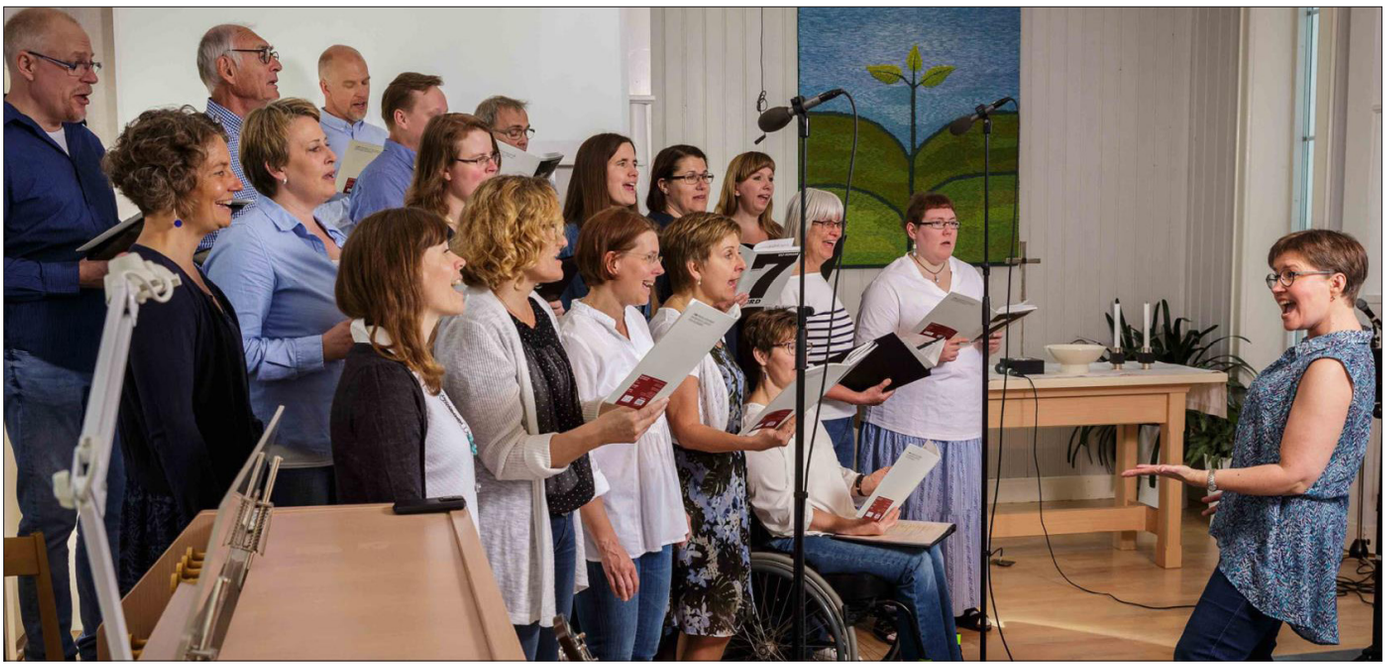

Ersmarkskören tar ton! Foto: Johannes Wallenius/Ersmarkskyrkan. Bilden togs innan pandemin.

Våren 2020 kommer vi sent att glömma. När beskedet om att pandemin tagit sig till Sverige stängdes mycket ner, och det rådde delade meningar om hur situationen skulle hanteras. Detta påverkade också våra kyrkor och föreningar.

Mycket av EFS Västerbottens verksamheter fick flytta in i det digitala rummet. Hur har de nya förutsättningarna påverkat körverksamheten runt om i distriktet? VB ringde upp en av Västerbottens musikpedagoger, Marta Bäckman som leder barnkörerna VIP och Joy samt Ersmarkskören, för att höra hur de hittills klarat av att sjunga sig igenom en pandemi.

"Vi behöver ljuset och värmen som sång och musik kan förmedla!"

Börja från början, hur har våren sett ut?

- För barnkörerna så tog vi beslutet att fortsätta så länge grundskolorna hölls öppna, men anpassade hur vi placerade barnen på övningarna etc. Den gemensamma påskmusikalen som VIP och Joy övade för kunde genomföras, fast på annat sätt på grund av 50-personersgränsen. I stället för att bjuda in till kyrkan så filmades musikalen. Den delades sedan på länk till barnens familjer och övriga gudstjänstbesökare i Ersmark, givetvis med tillstånd och tillåtelse från alla parter. Vi är glada att det gick att göra och lärde oss mycket under resans gång!
- Med Ersmarkskören blev det annorlunda, vi ställde in övningarna helt från slutet av mars.
I maj träffades vi och sjöng utomhus en kväll och avslutade med att gå runt och sjunga psalmer och vårsånger för Ersmarks 90+. Det gav mersmak!
Under september fortsatte Ersmarkskören att träffas utomhus. Inriktningen för körkvällarna var att besöka personer som inte kunde gå till gudstjänster eller annat p.g.a. smittrisken och sjunga utanför deras bostad. Det blev mycket uppskattat! Hösten har på så sätt bestått av många sångtillfällen och goda möten. Det har känts roligt och meningsfullt för oss i kören att få göra detta.

I oktober började kören öva inomhus igen. Vanligtvis sjunger runt 20 personer tillsammans på onsdagskvällarna. Denna höst och vinter har antalet deltagare varit färre och inne i kyrkan har de möblerat om, ställt stolar i en cirkel på 2 meters avstånd mellan varandra. Allt för att kunna sjunga tillsammans under rådande restriktioner.

Hur annorlunda ser advent och jul ut för Ersmarkskören?

- Nu är det nya förutsättningar och det vi tidigare tänkte inför december blir inte av. Efter de nya restriktionerna i november så har Ersmarkskyrkan tyvärr behövt ställa in körverksamheten för resten av terminen.
- Musik betyder så mycket, inte minst den här tiden på året. Jag hoppas att sångerna får beröra och berika oss denna adventstid, även om vi för närvarande inte kan bedriva körverksamhet. Vi behöver ljuset och värmen som sång och musik kan förmedla!

ELIN ÖHLUND
Redaktör
elin.ohlund@efsvasterbotten.se

Grafsele - Jag vill följa Jesus

"Jag vill följa, följa Jesus! Jag vill följa, följa Jesus! Jag vill följa när Jesus kallar mig!"

Sången från förr ekar mellan väggarna i ”gammlagårn”. Tonerna stiger upp mot det 120-åriga taket och luften vibrerar av glädje. Jag vet inte vem som skrivit sången och jag vet inte när den skrevs. I minst trettio år har den legat och vilat i mitt undermedvetna och nu sjunger jag den igen tillsammans med nio entusiastiska barn, en underbar hjälpledare och tre fantastiska föräldrar! Vi gör en tidsresa och är inte längre solglimtare – vi är de människor som fick uppleva evangeliet när det begav sig.

Allt tar sin början vid stranden av Galileiska sjön. De två bröderna Andreas och Petrus fiskar med sina kastnät och är ivrigt upptagna med att tömma näten. Jesus kommer vandrande. Han hälsar på bröderna och säger de magiska orden ”Följ mig!” och fortsätter ”Jag ska göra er till människofiskare!” De lämnar genast sina nät och följer Jesus.

Alldeles intill sitter ett annat fiskande brödrapar, Johannes och Jakob, i en båt tillsammans med sin far Sebedaios. Brödernas lillasyster är också med i båten och tittar på när de tre fiskarna gör i ordning sina nät. Jesus kommer förbi och kallar på bröderna och de lämnar genast båten, sin far och sin syster och följer Jesus.

Jesus och de fyra fiskarna fortsätter mot Kafarnaum. När Jesus ser Matteus utanför tullhuset säger han till honom ”Följ mig!”. Matteus reser sig, lämnar sin ”kund” och följer Jesus och de andra.

Fiskenätet som lämnades kvar av Andreas och Petrus.

Johannes, Jakob, deras syster och Sebedaios båt, gjord i flyttkartong!

Vid en brunn står Tomas. Han lämnar brunnen när Jesus kallar på honom och hela sällskapet går vidare. När Jesus träffar Filippos vid en bagarbod säger han ”Följ mig!” Filippos lämnar bagaren i boden och följer också Jesus.

Strax efteråt springer Filippos mot ett fikonträd där hans vän Natanael sitter. Han ropar att han funnit Jesus från Nasaret, men Natanael är tveksam och frågar om det kan komma något gott från Nasaret. ”Följ med och se!” utbrister Filippos och får med sig Natanael. När Jesus ser Natanael pekar han på honom och säger att han är sann person och att man kan lita på honom. Natanael blir förvånad och frågar hur Jesus kan känna honom. ”Innan Filippos ropade på dig såg jag dig under fikonträdet”, säger Jesus. Natanael förstår då att Jesus är Guds son och är redo att följa honom. Jesus lovar att han ska få uppleva många stora saker när han följer honom.

Det är då hela skaran jublande sjunger att de vill följa Jesus – över bergen och genom dalen – när Jesus kallar på dem, och de dansar nästan där de går fram.

Corona har satt käppar i barnverksamhetens hjul i Gafsele. Vi träffades inte alls under vårterminens sista månader. Vi hade dock flera kontakter via sms, mejl och brev. Vi hade ingen terminsavslutning, men hade en utomhusfest för barnen och deras familjer i augusti som fick knyta ihop de två terminerna. Vi fortsatte att var utomhus när vi träffades på torsdagarna de första månaderna – Solglimten (barntimmar) jämna veckor och scouterna ojämna veckor. När vinden började vina och regnet strila flyttade vi in i mitt ”garage” – ett stort utrymme i gårdens gamla ladugård med mycket högt i taket och breda skjutdörrar som står öppna. När aktiviteterna inte kräver så stora utrymmen samlas vi på min inglasade bro med fönstren på glänt. Nya rutiner har skapats – varma kläder och skor tas på, sittunderlag och filtar packas i ryggsäckar och ibland också matsäck och ficklampor.

Nu, när smittspridningen ökar i vårt län, har käpparna blivit fler – inga föräldrar får vara med! Men där Corona stänger dörrar öppnar vår Herre fönster! De små som inte kan komma utan föräldrar får vara med på distans. Detta har gjorts möjligt med hjälp av reflekterande bildspel. Vid träffen efter tidsresan berättade bildspelen om Jesus och hans ”Följ mig!” och ställde frågorna: Vad hette lärjungarna? Vad hände när Jesus kallade på dem? Vad betyder människofiskare? Scouterna, som också gjorde sin resa, fick även frågan om hur du och jag kan följa Jesus.

Att vara ledare är inte bara ett uppdrag med uppgift! Det är inspirerande, intressant, lärorikt och mycket välsignat! Jag tackar Gud för att jag får följa Jesus!

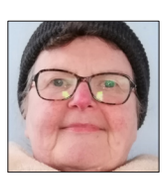

AGNETA "AGGE" NORLIN
Berättelser från Grafsele
agge.norlin@hotmail.com

HISTORIERUTAN

EFS-PREDIKANT OCH KONSTNÄR

”Vårt land” av Otto Hesselbom

På Nationalmuseum hänger en stor oljemålning som anses vara en av Sveriges främsta nationalromantiska tavlor. Det är den storslagna landskapsmålningen ”Vårt land”, signerad 1902 av konstnären Otto Hesselbom, en person med en sällsam livshistoria.

Otto var född 1848 i Ånimskogs socken i Dalsland. Hans far dog tidigt och Otto fick tidigt söka sig en egen försörjning. Han sattes i målarlära som ”plankstrykare” i Ånimskog. När föräldrahemmet upplöstes, flyttade han till Stockholm för att bli lärling där och samtidigt studera vid dåvarande Tekniska skolan, där han bl.a. fick lära sig teckning och perspektivlära, värdefullt för en hantverksgesäll, men också för en blivande konstnär.

Otto var begåvad och hade kunnat söka in vid Konstakademien – om han bara hade haft råd. Arbetet som hantverksmålare var säsongsbetonat, men han fick vintern 1869 plats på EFS förlag som varubud. EFS ordnade också en billig bostad åt honom. Kontakten med väckelserörelsens folk ledde till att han antogs på EFS tvååriga kolportörsutbildning, först på Johannisberg i Brännkyrka och sedan på Johannelund i Bromma.

Efter studierna blev han 1876 EFS-kolportör i Luleå, där han också gifte sig. Otrivsel och en konflikt med EFS ledning i lärofrågor ledde dock till att han fick sluta sin tjänst efter några år. Otto flyttade söderut och fortsatte som predikant inom andra samfund. 1888 fick hans liv en ny vändning då han som 40-åring antas som extra elev på Konstakademien. Sex år därefter deltog han i sin första utställning – i Berlin. År 1900 fick Hesselbom slutligen sitt genombrott, en bronsmedalj på världsutställningen i Paris - där han ställde ut tillsammans med andra stora svenska konstnärer: Ernst Josefsson, Anders Zorn och Carl Larsson, med flera.

Lars-Olov Sjöström
ordförande för
Roseniusgården
lars.olov.sjostrom@mhf.se

Bibel- och bönegrupper

Låt oss fotsätta känna gemenskapen utan fysiska träffar, att be tillsammans är viktigt!

Vi är i en tid då smittspridningen av Covid-19 ökar kraftigt. De nya restriktionerna gör att mycket kommer att ställas in framöver. Trots detta har vi ändå ett behov av att ha gemenskap och dela tro och liv, även om vi inte just nu kan ses.

Vi på EFS Västerbotten vill därför uppmuntra till att starta digitala bibel- och bönegrupper. Vi hör att det tagits initiativ till detta lokalt vilket är väldigt fint att se. Från vårt håll vill vi vara en hjälp att bidra till att fler kan få hjälp att starta bibel- och bönegrupper.

Tillsammans med Sensus har vi möjlighet att få tillgång till digitala mötesrum, tillgång till ett Zoomkonto via Zoom. För att räknas som studiecirkel ska det vara minst tre personer som samlas (inklusive ledare). Sensus ger också rabatt på litteratur.

Om ni redan har en färdig grupp kan ni höra av er till David Bergquist (södra) eller Cathrine Eiderhäll (norra) på Sensus så hjälper de er att komma igång. Om du inte har en grupp, men gärna skulle vilja vara med i en, skicka ett mail eller ring till mig, Erika Löfroth, så ska jag försöka att se till att du får en grupp.

På hemsidan finns mer praktisk information om inrapportering till Sensus och tips på litteratur.

Kontaktuppgifter till David Bergquist: david.bergquist@sensus.se, 090-14 37 67 och till Cathrine Eiderhäll: cathrine.eiderhall@sensus.se, 072-7223930

ERIKA LÖFROTH
distriktskonsulent
erika.lofroth@efsvasterbotten.se
0910-12510

Klippenkamraternas årsmöte via brev

Hårt arbete ger resultat. Erik med lien i högsta hugg!. Foto: Anders Hägglund

"Allt har sin tid. [...] Det finns en tid att ta i famn, en tid att avstå från famntag."

Dessa ord från Predikaren har i högsta grad besannats detta år, året när vi avstått från famntag och kramar på ett närmast omänskligt sätt. En av alla oräkneliga konsekvenser av detta avståndstagande är att vi inte heller kan krama om alla Klippenkamrater på vårt Storforum (f d årsmöte).

Då Nära Jesus-konferensen, där vi skulle ses, blev inställd så valde vi att inte göra någon online-lösning. Istället skickades ett brev ut till alla medlemmar och vi tar istället siktet på ett nytt år, ett år då vi förhoppningsvis får ta i famn igen.

Verksamhetsberättelsen för 2019 som skickades med i brevet delgav några bilder på den stora insatsen att fräscha upp Storstugan och göra den mer handikapp- och användarvänlig. Det gamla köket revs ut och byttes mot ett modernare och mer arbetsvänligt kök, allt för att underlätta arbetet i köket under våra egna läger och vid större uthyrningar. Parallellt med köksrenoveringen så revs den gamla groventrén bort och det byggdes upp en ny entré med möjlighet att gå direkt ner till källaren eller upp till mellanplan. I den nya entrén installerades även en hiss från mellanplan till källaren, vilket är ytterligare ett steg i att handikappanpassa vår gård. Renoveringarna resulterade i att vi minskade sängplatserna i Storstugan med två, samt att toaletten och duschen på mellanplan blev tillgänglig för alla.

I källaren fick damernas dusch omvandlas till vårt nya torkrum och herrarnas dusch fick omvandlas till ett grovdiskrum med möjlighet för lägerdeltagare att diska sina termosar och matlådor. Detta gjordes för att minska springet i köket vid tillagningen av måltider under våra läger och vid större uthyrningar av gården. Dessutom har en grupp fortsatt att arbeta på renoveringen av Storstugans många fönster.

Vi i styrelsen är otroligt tacksamma för alla frivilliga som ställt upp under året för att förbättra gårdens standard och fortsätta möta upp våra gruppers behov för en trivsam vistelse till fjälls.

Gården har under året varit väldigt välbesökt. Klippenkamraterna arrangerade följande läger under 2019: Öppen fjällgård i februari, två tillsammansläger under påsklovet, fixarläger i augusti och friskvårdsläger under hösten.

Distriktet har under året haft fyra populära läger på gården: sportlovsläger i mars, två konfirmandläger i juli och fjällväg höst i september. Under sommaren 2019 hade vi också besök av ytterligare ett konfirmandgäng från Lidingö. Det känns väldigt roligt att fler församlingar väljer att förlägga delar av eller hela sina konfirmandläger på vår vackra gård.

Under 2019 publicerades vår nya hemsida klippengarden.se med större möjligheter till att nå ut med information om gården och när det finns lediga rum. Från och med hösten 2019 går det även att boka rum på gården via bokningstjänsten AirBnb. Dessa två investeringar har resulterat i att vår uthyrning under 2019 fortsatte att stiga i förhållande till de tidigare åren.

Vi i styrelsen är tacksamma för den utveckling som gården gjort under året och vi hoppas att gården får fortsätta att vara till stor glädje för våra olika besökare.

Varma hälsningar, i väntan på en tid med nya famntag
Klippens styrelse

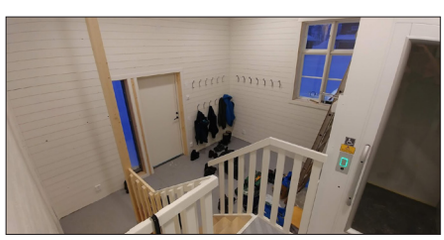

Den nya entrén med hiss. Foto: Anders Hägglund

Fördelningen av 2019 års uthyrningssiffror

EFS Västerbotten	**1771 gästnätter**
EFS föreningar	**545 gästnätter**
Externa grupper	**631 gästnätter**
Enskilda/ privata	**1046 gästnätter**

MEDLEMSAVGIFT KLIPPENKAMRATERNA

200kr/person eller 400kr/familj

100 kr för ungdom/student (upp till 27 år)

Betalas till EFS Västerbotten Bg: 985-2377 eller

Klippens Swishnummer: 123 52 02 452.

Skriv namn och att det gäller medlemsavgift för Klippenkamraterna.

Tack för din gåva, ditt stöd och dina böner för allt som sker på vår fina fjällgård!

KLIPPENSTYRELSEN 2020/2021

Granberg, Filip	graanbeerg@gmail.com
Holmlund, Nils	nils.holmlund@norra.se
Hägglund, Anders	a.hagglund@gmail.com
Hägglund, Samuel	sammenr62@gmail.com
Karlsson, Sofia	sofiakarlsson86@gmail.com
Löfgren, Pontus	lofgrenpontus@outlook.com
Stenberg, Gunilla	gnllstnberg@gmail.com
Wallin, Björn	wallinbjorn48@gmail.com

Klippen - tankar från en klippenit

Ibland så skickar ni in så vackra och kloka texter till Vårt budskap - vilket uppmuntras av mig på redaktionen! VB är till för att alla som vill säga något i EFS Västerbotten ska kunna göra sin röst hörd. Här följer en text av Göran Wemmenborn.

Utsikten och Insikten med ett snötäcke. Foto: Anders Hägglund

Åren går så snabbt. Innan man riktigt fattat, så är man i slutändan på den radda av år man önskat få. Nostalgiska tankar kring livet, som rusat förbi, präglar ofta vardagen. Efter basutbildning hade specialistutbildning följt. En kollega hade dött på missionsfältet. Av flera anledningar var det inte möjligt för mig att ta vid därute – en önskan som fanns i våra hjärtan.

Så blev det så för oss båda skåningar att slå oss ner i det vackra Arjeplog och efterträda den legendariske lappmarksdoktorn Einar Wallquist. Att få leda den moderna sjukstugans arbete för att ge den underbara fjällbefolkningen en god sjukvård det blev vår kallelse under åtta fina år. Det var under denna tid, som vi i kontakt med familjen Almquist i Piteå fick upp ögonen för det fantastiska projektet i Klippen, som frivilligarbetare genomförde i den ödsliga och vackra fjällbygden. Flyttat den gamla västerbottengården och timrat upp den igen bland majestätiska fjäll! Det var till denna välkomnande gård vi kom med vår familj första gången och fick vara med i en härlig gemenskap med Kristus i centrum. Alla trivdes och upplevelserna blev otaliga. På vintrarna sköna skidturer och på sommaren myggvandringar! Jag minns med förskräckelse den håliga grusvägen på våren, när jag mätte djupet i de största vattenpussarna tack vare rejäla stövlar.

Det är särskilt en mycket god vän, som jag vill nämna – Seved Lindgren – som tidigt engagerade mig för arbetet på Klippen. Han såg möjligheten att utbilda ungdomsledare för vinterfjäll tillsammans med mig. Vi jobbade bra tillsammans och hade genom åren flera sådana här läger. Jag minns lägrens häftiga examensprov – att gräva och övernatta i ”snöka”. Jag hade en fin utbildning i detta genom fjällräddningen i Arjeplog. Vilken fin upplevelse, när man kröp in i snökan, stängde till och lät stearinljuset i absiden lysa upp medan köttgrytan kokade i Trangiaköket. Viss dramatik infann sig en morgon, när vi upptäckte att FBUs bandvagn under natten passerat rakt över oss!

Det finns en person i Klippens historia och verksamhet, som har blivit vår särskilda vän – Kerstin Lidman. Kerstin har alltid ställt upp och ibland kämpat till gränsen av sin förmåga. Hon har tagit sig genom svårigheter och hon finns för alltid i våra hjärtan. Är hon kanske klippeniternas KLIPPENIT?

Sigrid Sturk – en annan god vän, som under några år var med och friskvården infördes på Klippen. Jag har alltid velat tala om friskvårdens betydelse och då inte minst om andlig friskvård. Goda vänner har hjälpt till med bibelstudier och jag påminner mig särskilt vännen Anders Sjöbergs bibelstudier kring Bibelns träd och vad dessa betyder för oss idag. Friskvårdslägren på hösten har samlat många deltagare genom åren. Jag känner en djup tacksamhet inte minst till EFS Västerbotten att under tolv år fått hålla i dessa läger. Det har gett oss många fina upplevelser och vänner.

Frivilliga krafter i mängder har genom alla år ställt upp och idag finns den vackra logen också på plats. Den är helt underbar vid stora samlingar för att inte glömma friskvårdslägrens tuffa drabbningar på logens golv med klubban i hand för att söka träffa bolluslingen. Numera finns även bastu på gården och på ”Ludvigssons kulle” har också byggts ett par hus med övernattningsmöjlighet.

Klippen står där i denna vackra fjällbygd och vittnar om den Herre vi bekänner och vill följa. Vi känner alla en stor tacksamhet för att vi alla på olika sätt fått ha kraft och möjlighet att bygga denna oas i denna vackra fjällbygd.

GÖRAN WEMMENBORN
en skånsk klippenit
wemmenborn@telia.com

Vill du också skriva för VB?
Gör som Göran!
Maila till budskap@efsvasterbotten.se!
Det är så fantastiskt när det trillar in texter till tidningen!

STYRELSEN INFORMERAR - LÄGESRAPPORT

När jag skriver det här sista veckan i november har i princip all gudstjänstverksamhet, där vi fysiskt träffas, pausats. Detta sker inför den tid på året då verksamheten i bönhus och kyrkor brukar vara som livligast med basarer, julmarknader, advents- och julgudstjänster. Den normala verksamheten har blivit ersatt av digitala lösningar som jag hoppas alla utnyttjar, så att vi kan känna att ett nytt kyrkoår startar och att vi tillsammans väntar på Jesu ankomst även i år.

Till er som har svårt med tekniken, var inte rädda att fråga närstående eller vänner hur man går tillväga så att ni får möjlighet att delta. Om ni inte har utrustning finns nog möjlighet att låna av någon.

Gällande styrelsens arbete har vi nu, med en distriktsföreståndare på plats, fortsatt med den översyn av distriktets arbete som vi fick i uppdrag efter årsmötet 2019. Vid det senaste styrelsemötet utsågs en mindre grupp att ta fram material till styrelsen för framtida utveckling av verksamheten, gruppen består av distriktsföreståndare Mats Lindberg, Mikael Walter, Anna-Maria Gelfgren och Helena Wikström. Lägre fram räknar styrelsen med att diskutera med föreningar, personal och även göra en presentation på årsmötet hur vi ser på verksamheten.

Jag vill påminna er om den verksamhetsplan för 2021 som framtogs under senaste årsmötet och där fokusområdet för nästa år är Växa i lärjungaskap. Den finns på EFS Västerbottens hemsida under fliken *Media och dokument, Organisation och verksamhet,* under rubriken *Verksamhetsplan*, gå in och läs den samt ta med den i de verksamhetsplaner ni gör i föreningarna.

Jag vill även tacka alla föreningar och enskilda medlemmar för de gåvor som ni har skickat in. Höstens gåvor har följt budgeten bra men med det tapp vi hade under våren har resulterat i ett underskott i gåvomedelsbudgeten. Normalt kommer det in mycket gåvor i slutet av året till föreningarna, distriktet och till riks och vi hoppas och ber att det blir så även i år trots att en stor del av verksamheten pausats.

Under året som gått har vi haft en del vakanser både ute i föreningarna och på distriktskansliet. För kansliets del är det klart med en personalansvarig som tillträder den 1 februari 2021 vilket vi är mycket glada för. Till administratörstjänsten finns flera sökande och rekryteringen pågår fortfarande.

Till sist vill jag önska er alla en välsignad jul, där alla verkligen får känna att vi får ta emot Jesus som världens frälsare, trots att mycket runt omkring inte är som det brukar vara.

STYRELSEN GENOM
HANS JAKOBSSON

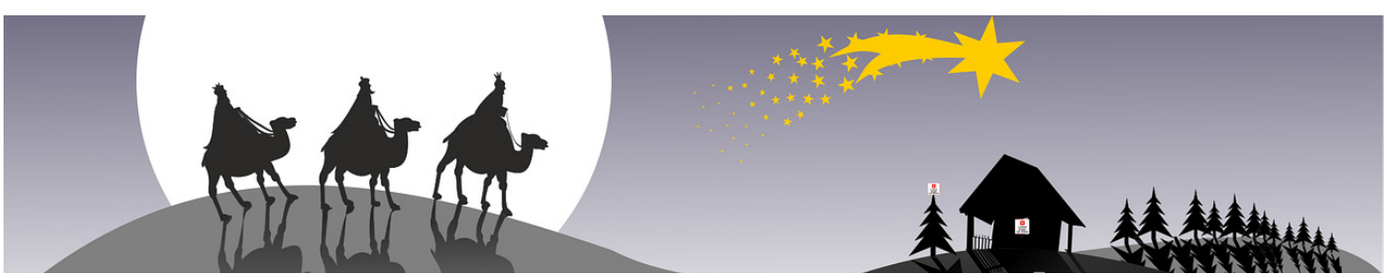

Gamla inspelningar efterlyses!

Har du någon gammal inspelning med Halvar Eriksson eller någon annan förkunnare liggandes hemma?

Den kan komma fler till del om den blir digitaliserad och därmed tillgänglig att lyssna på via internet.

Har du kassett eller band med inspelningar av någon förkunnare kan du höra av dig till:
Gunnar Löfgren, 076-327 77 98
eller gunnar.lofgren@efs.nu

Ett nådens år

Vi har gått in i ett nytt nådens år. Det är något fantastiskt att veta att Gud om och om igen ger oss en ny dag, en ny vecka, en ny månad och ett nytt år i nådens tecken. Det är inte ett år där allt är perfekt eller där allt går bra eller ett år där vi får hålla oss friska utan sjukdomar. Det är ett år där vi än en gång får chansen att börja om från början, där Gud renar våra liv och fyller varje del av vår tillvaro.

Ingen annanstans får vi chansen att börja om från början – alltså riktigt från början. Vi har med oss våra betyg, de felsteg vi tagit i livet. Människor vi mött minns när vi gjort dem illa och sårat dem. Men i Jesus kan vi få börja om rena, förlåtna och fullkomligt älskade.

Därför finns också den djupaste anledningen att få önska er en riktigt god och välsignad jul, i detta nådens år.

- MATS LINDBERG

EFS.I.SCHTAAN

EFS.SALT.VÄSTERBOTTEN

Tillsammans genom pandemin

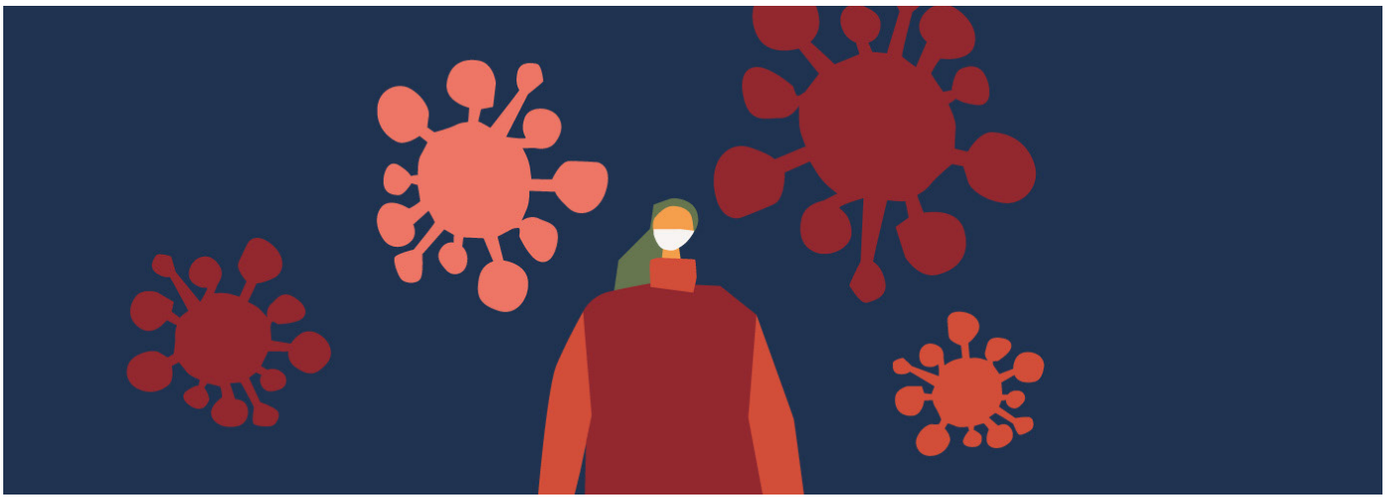

Följande veckor beskrivs som avgörande för att kunna hejda framfarten av Covid-19. Tisdagen den 10 november kom det nya skärpta råd och riktlinjer för Västerbotten. Veckan därpå, på måndagen den 16 november, gick regeringen ut med förslaget om att sänka gränsen från 50 personer till åtta, som ska vara norm för hela samhället under en månads tid.

Man har sett att spridningen av Covid-19 ökat markant i regionen och i Sverige och därför har Folkhälsomyndigheten beslutat om skärpta råd från och med tisdag 10 november fram till den 8 december. Det är också därför som regeringen lägger fram en förordning om förbud för allmänna sammankomster och offentliga tillställningar. För att citera Stefan Löven från presskonferensen som hölls den 16 november: ”Det här nu, det är den nya normen, för hela Sverige, för hela samhället”.

EFS Västerbotten uppmanar alla att ta sitt ansvar och hålla sig uppdaterad om den senaste utvecklingen av pandemin. På EFS Västerbottens hemsida kan ni läsa Luleå Stifts biskop Åsa Nyströms råd och restriktioner som har anpassats till våra kyrkliga verksamheter utifrån Region Norrbotten och Västerbottens samt Folkhälsomyndighetens råd.

De råden innefattar att kyrkorna ska fortsätta hållas öppna, att gudstjänster ska fortsätta firas, barnen ska fortsätta samlas och att vi alla tillsammans ska minska smittkedjorna. Dessa råd skickades ut efter att de skärpta råden den 10 november trädde i kraft och innan regeringen kom med ytterligare skärpta råd om att gränsen kan sänkas till att max åtta personer får samlas, som ska gälla för hela Sverige. Vi väntar på att få nya direktiv, råd och tips om hur kyrkans verksamheter ska kunna fortsätta sprida evangeliet.

Från och med den 24 november och fram till och med den 22 december är tanken att den nya förorningen om förbudet ska träda i kraft. Alla behöver ta sitt ansvar för att inte smittan ska sprida sig och för att undvika att sjukvården belastas under denna nya våg av Covid-19.

Kyrkan har pausat många av sina verksamheter under denna period och arbetar med att skapa digitala mötesplatser.

HÅLL DIG UPPDATERAD:
www.svenskakyrkan.se/luleastift
www.efsvasterbotten.se/
www.regeringen.se/
www.regionvasterbotten.se/

”...så får vi allesammans fira jul igen.”

ELIN ÖHLUND
REDAKTÖR

REDAKTÖRENS TIPS PÅ ATT BRYTA ENSAMHETEN UNDER EN PANDEMI

1. Be - för att bön gör skillnad
Även om du känner dig ensam ska du veta att du aldrig är ensam - Gud finns med dig varje dag. Från första Thessalonikerbrevet, vers 17: ”be ständigt” och det uppmuntras särkilt i dessa tider.

2. Ring någon
Det kan vara en familjemedlem, en släkting, en nära vän, en avlägsen vän, en präst - för att diskutera allt mellan himmel och jord. Viktigt för dig, och också din vän?

3. Lär dig en ny färdighet
Ordspråket ”man kan inte lära en gammal hund att sitta” stämmer inte alls! Kan du redan virka? Toppen! Lär dig då att koppla upp dig och dina vänner online och anordna en syjunta på distans!

4. Lyssna till predikan online
Mycket idag livesänds eller spelas in så att du kan titta i efterhand. Inte dåligt att kunna ta emot välsignelsen medan du sitter bekvämt i TV-soffan!

5. Läs Bibeln från pärm till pärm
Det finns ingen ursäkt i karantäntider. Du kanske har missat något stycke? Börja om och läs igen!

6. Lyssna på ljudböcker
Det finns massor med bra litteratur, lättillgängligt i olika former. Allt från Bibeln till Lars Keplers senaste deckare. Det finns något för alla.

LEDIGA TJÄNSTER

Präst 100 %

sökes till Jörn-Bolidens EFS-krets

Sista ansökningsdag är 4 december
Läs mer på *efsvasterbotten.se/jobba-at-efs/*

Upplysningar om tjänsten
lämnas av Mats Lindberg
090-12 58 69

EFS Västerbotten

Lediga tjänster läggs regelbundet ut på vår hemsida: www.efsvasterbotten.se

GÅVOMEDELSRAPPORT

JANUARI-OKTOBER 2020

Insamlade gåvor: **4 775 000 kr**
Budgeterade gåvor: **5 220 000 kr**
Differens: **- 445 000 kr**

Under oktober månad insamlades 585 000 kr, varav 27 000 kr från enskilda givare. Efter 9 månader ligger utfallet för gåvomedel -445 000 kr jämfört med budgeterat behov. Insamling under Nära Jesus (digitalt) uppgår till 28 650 kr. Glöm inte att fortsätta skicka gåvor till EFS Västerbottens arbete trots att coronapandemin. Glädjande nog kunde vi genomföra lägret Game-on i mindre format under höstlovet och vi planerar också för ett Livskraftläger i mindre format i början av 2021, detta läger är redan fullbokat.

TACK till alla föreningar och grupper!

Agnäs, Bergsbyn, Bjurholm, Bodbyn, Boliden, Bullmark, Bureå, Carlskyrkan, Degernäs, Ersmark N, Ersmark S, Grisbackakyrkan, Holmsund, Hörnsjö, Innersjö-Degersjö, Grisbackakyrkan, Håknäs, Innertavle, Järnäs, Jörn, Kåge, Kågeträsk, Levar, Lycksele, Lövångers kretsförening, Mobacken, Morö Backe, Medle, Myckle, Nysätra, Nyåker, Ostvik, Sjöbotten, Skellefteå, Skråmträsk, Stensjön, Stortjärn, Svarttjärn, Sävar, Sörböle, Sörmjöle, Tjärn, Tväråbäck, Täfteå, Umeå, Ursviken, Vindeln, Vännfors, Vännäs, Vännäsby, Yttersjö, Åbyn, Åkullsjön, Öre, Öredalen, Örträsk och Östanbäck.

TACK till alla enskilda givare samt minnes- och högtidsgåvor!

Eva S Bäckström
090 –12 58 19
eva.s.backstrom@efsvasterbotten.se

Bankgiro nr 985-2377
Bankkonto nr SEB 5329-10 188 69
Swish 123 453 6819

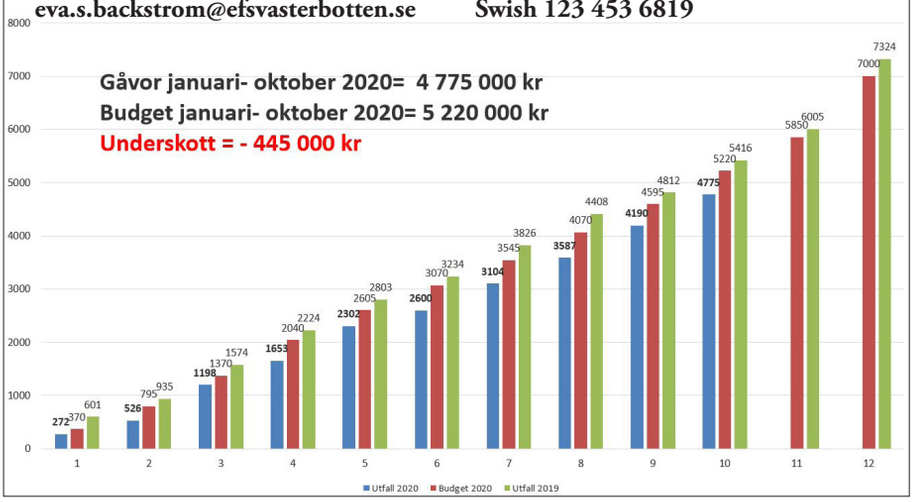

KALENDER 2020

Som läget ser ut nu så hänvisar vi till hemsidan, Facebook och/eller Instagram för aktuell information kring arrangemang.

Vill du skänka pengar till EFS Västerbotten?

BANKGIRO 985 - 2377,
SWISH 123 453 6819

Tack för din gåva

Dimmiga dagar

"Tron är grunden för det vi hoppas på; den ger oss visshet om det vi inte kan se."
Hebreerbrevet 11:1.

En stock täckt av mossa och löv, mitt i Grössjöns naturreservat. Foto: Elin Öhlund

Någon som känner igen den bibelversen? Den har jag tänkt på varje dag i över en månads tid och den är lika aktuell idag som den var för en månad sedan. För mig säger versen så mycket om att vara kristen, att våga tro även när vägen framför är dold. Eller oviss.

I slutet av september la sig en tät, tjock dimma som ett varmt höst-täcke över Umeå. Dimma är en ständig påminnelse om att leva i nuet, med en tro som bär en framåt. Vi kan inte se vad som ligger framför oss men vi kan lita på att Gud gör det. Jag blir uppfylld av en slags stillsam andlighet, en känsla av förundran, när dimtäcket lägger sig över staden och omsluter mig som en fuktig varm kram och det enda jag vill göra i det vädret är att stanna och uppfyllas av stillheten.

Varje dag cyklar jag till och från jobbet längs cykelvägen intill Umeälven, från Carlshem till staden. En klar dag ser jag hela vägen till staden, men under den mest dimmiga perioden såg jag knappt 20 meter framför mig. Jag kunde inte se lägenhetsbygget på Öbacka och absolut inte Väven och Ume stads kyrka. Kolbäcksbron i ryggen var också helt täckt av dimmans gråa slöja. Men ju närmare staden jag cyklade desto mer kunde jag urskilja bakom dimslöjan, bygget stod kvar, Väven och kyrkan likaså. Då, under den mest intensiva dimperioden, dök bibelversen upp i mitt huvud. Jag, Sverige och världen befinner sig i en tid som är mycket oviss, i väntan på att dimman ska lätta.

Jag var ute på promenad i Grössjöns naturreservat en fin och solig höstdag i oktober. Trädens färger och solens strålar värmde ända in i märgen. Om du varit i Grössjöns naturreservat någon gång så vet du att det finns fina elljusspår runt i skogen, men den promenaden vek jag av från spåren och gick raka vägen in i tät skog. På vissa ställen tog sig inte ens solens strålar igenom trädens lövverk. Målet var att ta mig till sjön, men det är lättare sagt än gjort för en som mig med dåligt lokalsinne. Jag behövde inte gå många meter in i den täta skogen innan jag tappat bort mig. Då, när jag virrade runt bland träden sökandes efter en stor sjö, dök bibelversen upp än en gång i mitt huvud. Som för att påminna mig om att det finns en som ser skogens slut.

Det är en stark bibelvers som kan leda många människor rätt. Grunda er i tron på Herren, för han ser er igenom den täta dimman och leder er rakt igenom skogen.

ELIN ÖHLUND
Redaktör
elin.ohlund@efsvasterbotten.se

Livskraft norr 2021 ställer om!

Det har blivit dags att dra i handbromsen och drifta in på ett nytt spår för Livskraft norr 2021. Corona-pandemin har ökat kraftigt och med dess uppsving måste även lägret ta hänsyn till deltagare och ledare som skulle varit med på plats under lägret.
Men häng inte läpp, vi skapar en ny digital upplevelse där Jesus är i centrum och där vi kan få vara på Strömbäcks folkhögskola som vanligt. Spännande eller hur?!
Planeringsgruppen är peppad på det nya konceptet och hoppas att många vill vara med digitalt!

När vi publicerar VB kommer mer information kring det nya konceptet ha nått deltagare och ledare via våra sociala medier.

Planeringsgruppen för Livskraft norr betsår av Malin (utan bild), jag: Elin (utan bild), Adam, Kristina, Evelina. Saknas på bild gör Noah och Fanny

EFS-Fjällgård
Klippen, Hemavan

KLIPPEN

"Tänd i oss ljuset, ljuset som bär.
Bär oss igenom skuggorna här.
Du är för alltid mer än vårt jag
Famna oss när vår tillit är svag."

- P. Harling

Den nya Klippenstyrelsen har haft sitt första möte, mycket känns ovisst och mörkt idag. Det är svårt att planera något för den närmaste framtiden på Klippengården. Just nu är det lågsäsong i fjällvärlden och vi vet inte om vårens läger och aktiviteter kommer att bli av. Men drömma får man, både om framtiden och drömma sig tillbaka till de turer man gjort tidigare!

Här är en bild från Jihrestugan dit man kan gå (eller åka skidor) om man startar från Umansjö. En fin led på 9 km i mycket varierad terräng.

Så dröm på och håll er uppdaterade om vad som händer på Klippengården på www.klippengården.se, där ni också kan göra bokningar.

Hälsar styrelsen som numera består av: Anders Hägglund, Filip Granberg, Gunilla Stenberg, Nils Holmlund, Pontus Löfgren, Björn Wallin och Sofia Karlsson (Ordförande).

EFS Västerbotten behöver dig

Tänk dig en varm och mysig brasa som knastrar i en öppen spis en kylig vintermorgon. Brasan symboliserar en församling och varje vedträ är en individ i den församlingen. Utan alla vedträn i brasan slocknar elden.

Vi behöver varandra och i en tid som denna då vi inte har möjlighet att träffas i våra sammanhang, och EFS Västerbotten behöver dig så att inte församlingarnas eldar slocknar. Om varje medlem ger 300 kr extra kan vi tillsammans göra skillnad. Vi är väldigt nära att nå vårat mål, en extra gåva från våra medlemmar är allt som krävs!

En stor del av vår verksamhet fokuserar på konfirmationen och nästa sommar planerar vi för 5 läger!
Det är ett konkret exempel på vad du som givare bidrar till då du ger en gåva, där är du till stor hjälp.

Ge en gåva och en bön för att fler ungdomar ska få brinna för Jesus Kristus!

Skicka din gåva till EFS Västerbotten via Swish: 123 453 6819 eller bankgiro 985 - 2377

UTGIVNING VÅRT BUDSKAP 2020
Vårt Budskap kommer ut med 5 nummer 2020. Manus bör vara redaktionen tillhanda senast en månad innan publiceringsdatum. Annonser, debattsvar och insändare senast två veckor innan utgivning. Material som inkommer senare publiceras i mån av utrymme.

NÄSTA NUMMER planeras vara ute kring den 20 februari 2021.

EFS Västerbotten
finns också på
Facebook.
Läs & tyck till!

ELEKTRONISK LAGRING: Vårt Budskap bearbetar och lagrar texter och bilder elektroniskt. Genom att skicka in material för publicering ger du också ditt samtycke till att detta lagras elektroniskt. Artiklar som publiceras i tidningen kan också finnas tillgängliga på EFS Västerbottens webbplats. Där hittar du också nyheter, information om arrangemang m.m.

ANNONSER

Serviceföretaget i jordbrukets tjänst

med maskiner från marknadens ledande leverantörer
Även ett brett sortiment för Villa – Trädgård – Entreprenad

BOSTRÖMS traktor & maskin ab 090-13 70 40

NEW HOLLAND
MTD For A Growing World.
STIHL®
CASE
Power by tradition

En servande fackhandel – Din trygghet
www.bostromstraktor.se

Vänd Er med förtroende till oss i en svår stund!
Vi gör gärna hembesök – Jour dygnet runt

Alen Begravningsbyrå

Ulf Påhlsson

Christina Wendel

Begravningar – Bouppteckningar – Gravstenar

Besöksadress: Norrlandsgatan 40, Umeå, tfn 090/434 77
Drottninggatan 29, Vännäs, tfn 0935/123 00

www.alenbegravningsbyra.se

Västerbotten – Västsverige
Vi löser Era transporter
enkelt och effektivt

SUNNANÅ ÅKERI AB
SKELLEFTEÅ 070-6558410

Annonsera i Vårt budskap!

Skulle du vilja annonsera i Vårt Budskap? Tidningen trycks i ca 1700 exemplar och delas främst ut till medlemmar i EFS Västerbotten. Vi ger i dagsläget ut fem tidningar per år. Du kan välja att annonsera i varje nummer, vartannat nummer, ett enstaka tillfälle eller annat valfritt intervall. En återkommande annons kostar 8 kr/mm och spalt, + 50 kr. Enstaka annonser kostar 9 kr/mm och spalt + 50 kr. Kontakta oss för mer information.

ROFAB 0934-20580

FÄSTELEMENT
skruvar, muttrar m.m.
GJUTGODS
gjutning, bearbetning, montering
BALANSBLOCK
broms, spärr
VÄXLAR
kugg- och tappväxlar

www.rofab.se

POSTTIDNING B
vårt budskap
Vasagatan 17
903 29 Umeå

”Allt förmår jag
genom honom
som ger mig kraft.”

Filipperbrevet 4:13